晶報

第二千七百七十六號

□中宣部登記證中字一二二六號□

□中華郵政特准掛號立券按照總包優待登寄送之報紙□ □每日發行增刊無定□

□內政部登記證警字一五二二號□

今日一張零售大洋二分八釐

定報價格 直接訂購中國境內全年四元【紀念期內特價三元】半年二元二角每月四角日本同其餘外國各埠加倍均作大洋計算報費先惠郵費在內郵票加分館訂購每月六角餘酌加

廣告刊例 【特別】報頭兩面及上幅橫條價面議【普通】每格計十五字高十九字寬每期一律洋六元半格起碼如指定地位另加【新聞中縫】每格計三十字高十字寬每期洋八元【封面中縫】分格與新聞中縫同每期洋五元

□債潮之過渡 （芝軒）

舉世矚目之公債，在掀然大波浪中、度支宣示統一復興公債收回舊債辦法、一刀截斷、幣免投機、其勇氣至可欽佩、國民一致擁護、誠如孫哲生院長所云、道德大有進步、惟在新令未有宣示交易所如何了結本月份交易以前、此時人心皇皇莫安、多空各有顧慮、再獨以爲市價之漲落、另一問題、所應研究者、乃在如何改善以前公債之投機性質、而共趨入於正當投資之途、公債本照票面九八發行、此爲公債之法價、應與法幣同一價格、斷無六折七折之理由、

□詩壇□

□臘月廿四日會孫彌月喜會戚友 （陳庸庵）

晬嬰彌月製新圖 三九梅花信到無。（時交三九）臘鼓聲隨銀漏永。春醪價待玉壺沽。勳名位業吾何有。愚魯聰明客任呼。今日爲開湯餅宴。飛觴遙醉老林逋。（誕生日適於江樓爲詁書學使題餅今在北平祇合飛觴一醉）

錦堂式宴集賓賢 祖硯留詒四世傳。杜老七歌天寶日 梟明三徑義熙年。晬盤戈印先堆案 壓歲金錢喜列筵。敢擬漢家咸得寵。寒門守臘尙如前。（伯高學使來詩以陳咸得寵爲例蒙何敢望）

□臘月廿四日庸庵尙書曾孫彌月開湯餅會並以謝洞兩韻二詩見示依韻和之 （金子才）

身列香山九老圖。祥開四代眼中無。迎儺金鼓齊騰動。（古俗是日迎儺）獻歲梅花酒豫沽 英物堂前啼便試 詞人社事笑相呼。我來對客揮毫素。敢向騷壇躐宿逋。

花近樓頭萃衆賢。華燈錯落溢吏傳。節逢小夜偏不夜。序入交年又一年（是日爲小節夜又爲交年）鶴算八旬開壽域。鼎鍾四座啓華筵。呼聲戲效他時事。喜說曾孫在目前。（唐盧徵接客曾孫盧愿戲效傳呼之聲徵詣諸客曰所喜者壽今又有曾孫在吾目前耳）

航空公路建設獎券

第十九期

二月七日開獎

頭獎廿五萬元

售券最後一天

國民政府航空公路建設獎券辦事處發行

北里圖 晝刊物 **花間集**

□現已出版 □每冊二角五分

淸芬居士倦遊十載、熟於花叢掌故、生平爲各報所寫花事文字不下數千首、班香宋豔、傳誦一時、此編於「花選」「錦振」「百花會串」參預人物外、凡北里名姝、照象搜羅殆盡、應有盡有、由北會主人攝製、各繫小史、曾居士精心結撰、並附天倪寶鳳諸先生序跋題詞、完全用銅版紙彩色精印、美觀悅目、書美者固當共快先睹、即研究社會學及倡伎問題者、亦不可不人手一編也、

總經售處上海晶報館四馬路羣衆公司

包溪下黎陽方燕詒堂精製眞正

◉白蓮藕粉◉

功能養血生津調中補肺開胃通氣解暑清熱勞傷吐血服之有益

本堂向在徽邑屯溪精製藕粉垂六十餘年遐邇馳名早已有口皆碑良以製煉道地不雜品質純潔無論服強弱皆可常服益補肺滋潤胃生津四時不宜服用妙品尤爲咸至功效另詳說明迎書如蒙賜顧請認明本堂招牌庶不致誤上海南市九畝地（南市）街上當代售處自電話二萬二千九百七十五號北市勞合路中寶波路□仁豐當分售

四明儲蓄會

善於打算者 必能應付裕如 其對於金錢之支配

如對於商業之發展 加入活期儲金
如對於子女之婚嫁 加入婚嫁儲金
如對於老年之贍養 加入養老儲金
如對於前途之企圖 加入長期儲金

利息優厚 保障穩固

備有詳章 承索即奉

本會各種儲金由四明銀行負保本保息之責

總會 南京路三九〇號
東區分會 北四川路一三二四號
南區分會 西門和平路一一三一號
西區分會 霞飛路四一九一號

久咳易成癆

多咳則傷肺日久易成癆因癆而致命者不可勝數惟查治癆必愈之藥迄今外國醫藥先進尙無發明現祇唐拾義醫師發明之久咳丸經驗數十年服後直接有革咳除痰之力間接有保肺防癆之功故得社會公認確爲根本治咳之特效藥患咳諸君一試便知

每瓶一元二角

上海廣西路角 父子大藥廠 世界各埠均有經售

姚佐稹白濁丸

本醫師特製此丸專治新久五淋白濁非常靈驗購者堅決認定姚佐稹老牌庶不致誤 每瓶二元小瓶一元 總發行所上海三馬路大舞台後面 電話九二六七五 姚佐稹大藥房謹啓

晶報 售書部啓事

本報自三月三日十五週年紀念日起特設售書部專售各項新舊小說及雜誌專刊物茲將最新書目及售價漸逐披露如後

王正廷近言錄 精裝一元 平裝六角 每冊一元

馮玉祥政治要電彙編 馮玉祥軍事要電彙編 第一二三四編 每冊價洋四角五分

馮玉祥讀春秋左傳劄記 每冊五角
續納鞋雜誌（第一二三冊）每本售大洋一角

中國民族性之解剖 每冊五角 每冊六角
潘光旦公館與安五記 每冊小洋四角
高滑子太史潛子祝壽文字 每冊小洋四角
馮玉祥日記 第一冊八角 第二冊七角
馮玉祥訓令 每冊一元二角

□金梁著
光宣列傳 六本四元
光宣小紀 八角
淸宮史略 一元二角
淸帝后外紀 一元二角
滿洲秘檔 一元二角
近世人物誌 一元八角
辛亥殉難記 一元二角
瓜圃叢刊敍錄 一元二角

□包天笑著
弃小說 一元
黑暗燈 八角
恐羣小傳 一元
降城記語 四角
未來世界 四角
犧牲 四角
碧海情波記 二角
□畢倚虹著

黑暗上海 六冊四角
□徽六山房著
十二冊 一元二角
九尾龜 七元二角
□李涵秋著
涵秋 一元
鋒記 二角
雌蝶影 四角
琵琶 二角

□拼及購書郵費加二□ □一三□ 一分 每角郵票

燕山小隱粥字助賑

前歲粥會助賑頗得成數非啫痂者多實樂施者衆也今庚長區尤廣因援前例人之好善誰不如我或亦可爲杯水之助也四尺橫帖每副一元紙價寄費在內紙限玉版虎皮兩種務希指明所得之款全數助賑郵票通用信寄電報局隨到隨應

新式按摩

富有經驗之女子精於中西式普通按摩及醫學按摩並有沐浴（地址）淸石路三百六十八號二號房間

國泰按摩院

本院爲酬答惠顧諸君雅意起見自即日起特別大減價一月 四種祇收一元

地址 新新公司後面 慈壹里

金城土耳其浴室

本浴室規模之大首推滬上獨一佈置完備水汀開放摩女美貌應酬週到承蒙賜顧格外優待開幕紀念特別減價

□招待□
范小妹 王蘭英
沈金妹 陳鳳妹
方秀珍 文美珍
王美玉 謝桂珍
陳二囡 楊月珍

地址 北京路泥城橋中法藥房對面

中英醫院

白克路一百六十號洋房電話九四二四四中英醫院院爲高闢舟醫師手創於民國十二年統治內外男婦養柳新久痔瘡各種急救接情止血定痛尤爲擅長特設專門新法戒煙科取費極廉如戒煙期內加鑒安操作絕常精神較吸時快戒病久以後保不復癮有因病與之吸而成癮者其病普及俱除健十二斷紀念樣品平民特備戒煙遍試金十二每人限贈一藥水號二時止角上午九時祇取至戒煙及祇取一角起有十診病者請金注意寫志

□法國基利課藥廠監製□

新開神仙宮【浴室】按摩院

□開幕大減價一月□ □十二月十五日起□

本院特請醫學專家摩登女郎數位技術高妙內部裝璜富麗佈置新式溫暖如春有益多季衛生並有藥水沐浴招待週到如蒙諸君惠臨無任歡迎 開幕期內六種全套祗收一元

地址 天津路新新公司後面五百四十號

九一四

內服新藥 外用新藥 白濁新藥 功同注射 中法大藥房

桃花宮浴室按摩院

首市店中國角轉路浙路州貴

本院聘請經驗宏富手術敏捷之摩登女郎數位招待溫柔周到一經施術即覺身心咸暢精神煥發如承各界惠顧不勝歡迎之至

一月十日起 春季大減價一月

價目 按摩 沐浴 藥水 擦背 四種祇收一元

席時泰醫師

日本醫科大學畢業 英政府工部局醫務處

統治內外各科

診所 勞合路席時泰醫院 上午九時至下午三時 星期上午停 電話九〇二五二

分診所 三馬路中法大藥房 下午五時至七時 星期停診 電話九二一〇二

□蘇聯精神病患者減少

塔斯社一月十日莫斯科通訊、蘇聯全共衞生人民委員會舉行會議、各方報告甚多、按蘇聯以生活及工人條件改善、精神病已大爲減少、精神病醫院現多用新法療治、即令病人行各種勞動、此法效力極大、又一九三五年全國添設婦孺療養院六百八十六所云、

□蘇聯製造維太命

塔斯社列寧格拉通訊、蘇聯維太命科學研究所已開始工作、該所科學家已設法使多種食物維太命化、並業設廠製造維太命、預計每年所產維太命C一項即達三百萬份、並擬自產維太命A維太命B一、及維太命D、維太命專家萊提爾博士日內即將自法國來該所工作、

□法捕房解決菜場攤販之糾紛

上海法租界菜場攤販、因攤販會、以致發生毆事、已由各方、及法捕房於日前派西人職員歷查各菜場照會、詳詢持照人姓名住址、如與登記不符、即將照會暫扣、以待糾正、惟暫時不予處罰、查照會轉讓與出租、實違定章、辦待登記完成、對於確有欺詐行爲、或不自願依章改正者、當提起控訴、按法租界當局此項舉動、全係扶助正當商人利益、緣該項商人、至今受一般無賴每月強迫繳付租金以備利慾也、現當與街菜場攤販約五十餘人、已將照會呈送捕房、要求更正、經此一番手續、得以解除該攤販等每月被迫交付數元之損失矣、故今後各攤販如有被居間人介紹而受損失者、儘可向捕房呈述經過、當獲得相當滿意云、

□飛機散發獎券傳單

第十九期航空公路建設獎券、將於本月七日在上海逸園當衆開獎、航空獎券辦事處、於昨日上午十時、商由中國航空公司派飛機一架、在本市空中繞飛數周、散發航空獎券傳單、爲時約半小時、以喚起市民早日購券、俾有立致鉅富之機會、又可輔助國家航空公路之建設、誠一舉兩得云云、

蛋黃素麥精魚肝油
戒烟穩妥滋補強身
上海四馬路
中西大藥房發行

饅頭

【丹翁】

詩人因物賦物，隨意拈題，而比興爲之，靡覺無微不至，饅頭偶嘗榮製，爲適野膳，甘美各快朵頤，同時閱及報端新大陸某處車上若干黑人發焚、鐵網周焉，乃莫跳免，斯與春盤風味，可云萬里馬牛，牽連以謳，亦多生趣也。

飲食全球總切身，休談舊歷各初春，偶因饅頭宜黃酒，漫想車薪救黑人，佳賓佳賓有邂逅圓宵圓子亦精神，詩家義旨包容廣，與比常如不隔塵。

□近有兩人王某、糾合數友、濫發傳單、僞稱四明銀行董事長孫衡甫氏公子鮮賞君、欠築二三十萬、已被捕房所聞、以跡近索詐、曾一度拘傳云

□天一影片公司新人張雯女士、近爲攝拍「花花草草」、離汗、日夜研究饅頭生活、至爲辛勞、演技甚秀麗、此片係充主角、逆知成績必佳（修）

德學者德日同盟看法（下）

以本人觀察，此次新協定，僅基於此等單純的理由，決不是爲日本孟踰東亞以德爲與援之意，亦非結德國拚英國在華勢力，即令有此動機，亦爲日後第二步，方能談到，此刻則似爲單純的對俄戒備也，有一事可以旁證，即是日本退出海會後，仍不斷與英方單獨商議替代海會停頓後之兩國關係辦法，神經稍敏者，且謂日英同盟又將復活，其實尚談不到，因世界上任何國家，俱以自國利益之厚薄，而定友助之趨向，決不存恩仇虛榮上下工夫，故甲乙雖有協定關係，而丙者多發利益，其結果甲乙關係便爲平淡，歐戰時德義同盟，義國反汗，卽是前例，去年法俄協定，卽爲違反英美法諸國，約定不與蘇聯「巴爾希維克」訂約之原議，故國際間雖然勾心鬥角，揮弦發鴻，然在官文書上欲研究其外交路綫，是笨伯之見解，因一日利害關頭，則各國俱以眞面目出來相持，所謂友好協定，幾不等于中國社會上之拜弟兄換帖子而已，誠不必重視者也云云、【露軒】

對日要赤裸：交涉

【倪倪】

辦理對日外交之人選，確感困難，於今外交部長已由張岳軍担任，張氏雖非外交專家，但非正式與日方折衝，已有多次，頗能收相當成效也，至駐日大使，由陳儀、黃郛、王正廷、最后乃屬於許世英氏，許氏人格爲南北所共仰，據某外交家言，與日方辦交涉，須赤裸裸地，毫不客氣，有話便說出來，方有成就，否則如英國紳士式的外交，穿起大禮服來，遮遮掩掩，藏頭露尾，便永遠不能妥貼，其次駐日外交官最好不會說日本話，因爲我國留學生無論如何日語講的好，總不如日人說來純熟，用日語辦交涉，未免有喫虧的地方，若用英語，則日不如我，若直接用國語，再來個英語翻譯，輾轉之間，曲折得更沙，故許氏使日，可謂超出陳王黃之上，中日關係在平等原則上，作直正之調整，許氏庶有望乎、

胡展堂重理智不務感情

粵函云，胡展堂主席，此次回國確具整理黨政決心，以身體欠佳，及聽取各方情形，與研究應付方法，本定在港淹作一兩個月之勾留，且與王亮疇中委在歐約定同時北行，爲原定計畫，到滬後，聽取各方黨政之報告，與研究改造之方案，亦預定一個月期間，然後決定入京之期，據胡女公子木蘭云，家君之意，對于國事，不取空言，亦不利用羣衆，以植聲勢，惟在研究一個改善辦法，確切可行，且爲現當軸所認爲同意者，然後調製方案，付中央會議表決，至各地歡迎電報飾藻逾恆，大都客氣虛套，這個調調兒，家君並不視爲重輕，家君嘗言國事如此，凡吾國人應當認淸是非利害之前程，向前邁進，不能再講虛套而與無聊的人事問題相周旋，若國人果愛吾，應對吾的主張，研究一下，不是列名歡迎電，便算愛吾，云云、【露軒】

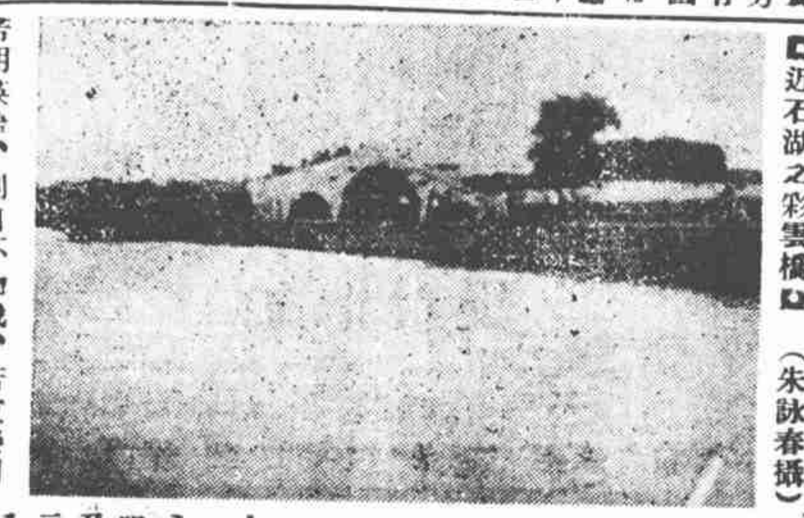

□近石湖之彩雲橋□（朱詠春攝）

電通復業一問題

（秋水）

電通公司，去冬廢片工作，暫告停頓，內部員工，一任自由去，僅供宿舍寄寓，概不續給薪膳，蓋當局主張，整理須時，三月爲期，尙存猶預觀念，未遑作解體想也，近於復業籌進中，聞在南京方面，剏電通內部中人，疑有思想錯誤份子，混雜在內，深示不滿，電通主人馬德建君受此訓導，旣已解釋誤會，有所聲辯，卽於復業進行，亦復絕不相關，但非獲得充分諒解不可，不免於心耿耿，故於經濟籌措以外，此又煞費躊躇者也、

書譚唐先生墨蹟後

（欽光）

赤牘之體有二、一述情偷簡、一敘事貴詳、而委婉能引人入勝、尤爲上乘、近宜和社所印譚復生唐佛塵先生墨蹟、汪精衛先生所藏也、譚之書法瀟灑、唐則嚴整、皆致其師歐陽辦薑先生者、唐言服格致書院事、而慨然憂國、譚剖歷敍所見聞於宜南春浦諸事物、時方客金陵也、書中先評格致、後談教理、謂孔子教分兩派、孟莊是也、而皆倡民權、幷寄治心免病法與其師、謂出耶教而得佛之小乘者也、又紀錢尺岑所云魏軍在西宙殺降、及山海關流民出關就食日軍一節、足裨史料、而垂殷鑒、惟魏軍不知何人、須加攷核耳、嘗謂維新之際、言論之士、所發崇謀宏議、今一展誦、每覺後時、譚唐兩先生之書、則無是病、且足砭俗、此其所以璀明特達而非尋常所及者歟、又曹明父先生題句、尤在新均、詩云、

哀詞獨詠弔三殤。（八卷中附有唐有壬跋）誰挽天戈復魯陽。刎頸交親終應讖。摩挲何滿淚雙行。天佑汪錡幸未殤。瀏陽子弟拜歐陽。如今又入山陽笛。淚墨縱橫更數行。多事賡歌與誄殤。斜橋獨立悵斜陽。迴車腹痛黃壚渺。不見瀟湘雪雁行。

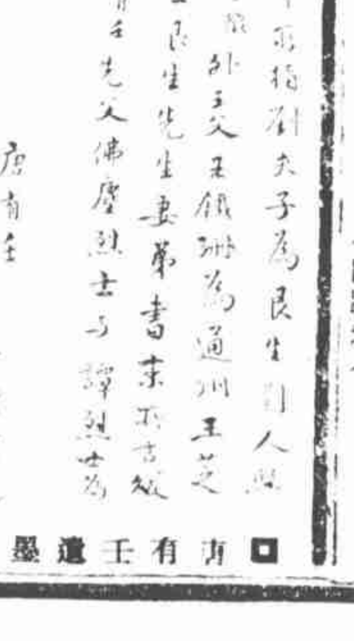

□有壬遺墨□

東坡特刊

（丹翁）

余越園先生所編東南日報副張、金石書畫、名品層出不窮、近期東坡特刊、內有書太白詩兩紙、高妙不可思議、全用晉法、信手揮灑、後賢望之若天上也、又載北宮銅雀臺石發門銘、書法異歐蘇頂上圓光、上達晉天保兩紀年、罩跡考出爲信本伯施次第誕生之年、尤令人神王、

冠蓋京華

二一〇

（天倪）

□廿八□ 過了新年

可是事實總是事實，却不能永遠掩蔽下去。到了曹科員和高小姐結婚以後，那個防範，便不比以前的周密了。在曹科員或者以爲，「事巳成事，木巳成舟，」就有點不怕什麼了。况且高射炮連肚子也巳大了，小炮也將要放了，還怕什麼呢？

有一天，曹科員忽然得了一個消息，說他的在家鄉的那位夫人，要到南京來了。這個消息，也好像向曹科員開了一炮。那個炮倒也很厲害。至少是一聲迫擊炮吧？但是那個消息，並不是他家裏直接寫信來的，却是從別個地方傳來的無線電。

但這也有點兒危險性質。因爲倘然是家裏寫信來時，預先通知，倒也有個防備。現在？來通知你，倘然是猝不及備的飛將軍從天而降，這可使人有點措手不及咧，但這消息倒底確不確呢？因爲家裏沒有信來，也無從證實。

旣有這個消息，便不能不預防。可是怎樣的防備呢？實在是無從下手。曹科員因此向來不大寫信到家裏去的，現在倒想寫封信到家裏去問問。只是如何的問法呢？萬一她們本無此心，一問却問出不好的事情來咧。

時事吟

（天倪）

霓裳一部海涯輕。一片春雲渡海停。盪氣迴腸維也納。喧聞新豔牡丹亭。

德人洪濤所教中國演劇、近出演於奧京、詩以捧之。

三茅君已作飛仙。遺跡靈山年復年。香火民緣艱蠟屐。從今只道値如絃。

聞茅山將築爲路、感而有作、

大前門香烟
無上上品

CD-305

福民醫院
地址 上海北四川路橫濱橋北首阿瑙里
科目 內科。兒科。小產科。婦人科。外科。齒科。耳鼻咽喉科。眼科。物理電療科。（X光線）鐳錠
電話 四六三一三一七（五線隨打）
□本院備有病車如需用時請打電話隨時可到

論中東歐之集體安全

（天倪）

安全、人所願聞也、集體安全、尤大衆之所喜、吾國大學以天下平爲齊治之終點、亦卽正誠之極則、所謂集體安全、得毋卽天下平之意乎、唯今之歐陸以此爲中東歐問題、一若它處已安全、祇中東歐缺此、於是列強逐勞蕊盧、而爲之籌焉、實則分國而言安全、不啻一國之治理耳、國之治理必恃人之越俎而謀、曷何異倩它人治理其國哉、况以集體言、乃合數國之謂、數國不能自謀安全、且必遠賴蘇俄紅軍作援、吾恐安全卽爭競之漸也、夫德俄之對壘、世所盛矣、人已知其德之不忘情於中東歐、與俄之欲籍勁於中東歐、其援一也、彼伺於側者、視德之奮發、乃思以俄爲遏止之具、迫夫俄籍伸張、安知不又念及德邪、故吾以爲中東歐之集體安全、殆日後歐陸紛乘之導線耳、

新人舊人

【五六】 張恨水

第三回 枯燥人生讀書須體愛 文明時代吃飯不犧牲

河岸是一條大路，豈有無人走路之理，然而那人是不是赫化先，隔了這樣寬的水面，可是看不出來，因笑向金百成道，老赫這傢伙可惡，不要是他逃走了吧，金百成道，他溜了活該，我們兩個人喫，袁相向道，老金，你帶了錢來喝，說着這話時，聲音低了一低，看着座的四週，怕是讓別個人聽了去，金百成一聽不好，這是要錢的表示了，就皺了眉道，我沒有預備出來花錢啦，大概身上有兩張毛票，是想買本辨證法新論，不曾去買，還帶在身上，袁相向道，那本書，至少也得八九毛錢，你大概帶有一元上下吧，請你先借給我，讓我會這個眼，金百成本想借買書這個題目把袁相向搪塞開去，不料他見風就上，竟斷定有一元的積蓄，希望把這錢借給他，所謂借，是劉備借荊州的借，乃是有去無還的，錢是化自己的，倒讓他落個會東的美名，這事有些不値，看看赫化先是不來的，預備吃人，倒讓人家吃了自己，事到如今，沒有法子，只好自認晦氣爲損失，便低聲向袁相向道，我們打開天窗說亮話，這回事情，本是我們拿赫化先開玩笑的，算是他跑了，我也不能讓你一個人受那損失，我們這樣辦，二一添作五，一個人認一半，伙計報了賬來，每人會一半的錢，袁相向巳料到他背破了袖內機關，若是一定要他全部借出來，也許他一個也不肯拿，便笑道，好罷，就是那樣辦，於是叫伙計算了帳，共是一元零五分，小帳在外，金百成一算，洋錢値四百枚銅子一元，半元二百枚，二分五是十枚，於是拿了二十吊銅子票，十枚銅子，由桌子角邊，塞到袁相向手裏，相向將票子拿在桌子底下數了一數，倒是五毛二分五，可是還小帳費，他並沒有算在內，本待和他言明，又覺其事太小，不値得那樣鋪張，忽然眉頭一皺，計上心來，便照樣在懷裏掏出五毛二分五的銅子票和原來的數目，一齊交給金百成，笑道，讓你玩個面子，表面上就算是你會的東罷，

中央書店被檢書籍發還

（神鷲）

□虞山平襟亞先生衡、治律之餘、兼營中央書店、襟霞閣本、旣精且廉、如國學珍本文庫、國學基本文庫、類皆馳譽藝林、不脛而走也、一月中旬租界當局檢查該店出版書籍數種、載之以去、二月四日經法庭宣判無罪、書籍如虞山奇遇昭陽豔史金瓶梅詞話等等概行發還、租界當局之治事謹嚴、法庭之大公無我、皆足矜式者也、

南京電話「二一添作五」

（五十四）

□上海租界電話、中區是(二)、(九)當頭、東北是(四)、(五)起首、南(八)、西(三)、(二)(七)、大概多已知道、最近南京電話、有更換頭字的實行、原來下關是(四)、城北是(三)、城南就是(二)、而城南北是以鼓樓爲分界、不過二字卽方太廣、不少要話而投不着機的、在從前住在南京的人、由四象橋到牌樓、卽現在之太平路、卽要說上城北去了、現話局將二字因縮小的推廣、而添出五字、把以前在四象橋以南的電話、本來亦是二字的、乃都改爲五字、勻出二字的換號碼、而爲錯亂從新排過、舉一例子、在市府路之南京晚報館電話、本是二三六五四、現在改爲五二三五零六了、這顯明是要擴充(二)、而添做(五)的、另配用場、幷且不是簡單

□全世界弱小民族起來□

停拍後之證券交易所

（紅葉）

□此次證券因謠發生風潮、經政府發行統一及復興公債、幷澈底調查、嚴禁操縱無稽之傳、當可平息、但該交易所因在調查時期、不得不暫時停拍、惟聞該所辦事人員、每日仍一律到所、蓋該所有停止辦公不能離所之規定、是以服務者、仍照舊例、按時到所、但無事可辦、只可清談以消磨時間耳、

怎樣廣播電台

（五十四）

□在以前廣播週報、(中央無線電台刊物)答復聽衆意見欄內、有一段消息、說不久可播放南京戲場內戲劇、彼時南京實在沒有可以放送的戲劇、現在情形、便兩樣了、有南京戲院王又宸和章遏雲、又有明星戲院笑嘯伯黨俊峯、還有福利的麒麟童金碧玉、更新的李桂春他們應價、南京最貴、更新最賤、這是在首都彷彿巳入了初與戲館時期、但是中央電台、還未曾實踐那句播出的諾言、如果是因爲窒礙的話、何以北平現在還有一個電台、每晚都能播送呢、他們能那樣廣播、中央怎樣不能這樣廣播、(中央台有一女報告員、口齒聲帶皎音 說中央廣播無線電台、如怎樣廣播無線電台、)聽衆們眞要問不知怎樣的怎樣了、

□電影明星 陸露明女士□（宿瞻贈刊）

□四馬路北平書場、常樹田、金萬昌諸人包銀、月共二千四百金、益以房租雜費、每日須百五十元方敷開銷、以每票五角計算、日夜二場須售三百座、方可相抵、而實際上座與此相懸殊甚、執事者遂不免賠累矣、聞爲彌縫計、半月後將邀劉寶全來、冀以挽回頹局、蓋劉在南京再唱十日、合同卽告滿期云、

陸露明成星錄來

（益修）

□凡女子新入影界、苟能得導演悄悄指引、什九必成明星、陸露明女士、當初進電通公司、卽爲導演許幸之激賞、陸亦竊暖逾恆、未幾、遂爲熠熠之星矣、此固許君苦心鑄顏、而亦陸能勤智所致、聞陸曾一度爲人推荐大一公司、時天一正欲聘新人、後因「花花草草」女主角、旣歸張雯女士充任、遂向陸婉辭、陸貌豐腴、態度大方、蓋亦女星隊裏之佼佼者歟、

□昨報「故都春景一掠」篇、署名係毅黃、誤植殺黃、合函更正、

隱秘與公開

（一九一三）

□語曰、『妻不如妾、妾不如婢、』又曰、『婢不如妓、妓不如偸、』蓋謂男女之事、愈私密、愈情長、公開則乏味矣、各國法律、無不禁人犯姦、姦必隱秘、犯之者、自以爲享無上快樂、決無知其專者也、故至今不絕、彼等所以不顧危險、不顧將來、不顧生命、不顧國法、千辛萬苦、以造成此種特異之狀況者、欲求一密字耳、

情之長短、本在乎密、不密則不情、多密則多情也、現代科學大家艾理舒(Ellis)之著作中、有『南露男子自白』一文、述隱秘之功用、茲節譯之如後、

『我與紳婦同床時、心中發生一個觀念、卽事太奇突、少含可能性是也、近我身者、素來藏匿其身體之重要部份、以可恥稱之、不以之示人也、且此種部份之名稱、亦不願提及或聽聞之、而今竟以之示其情人、任其審視、任其接觸、彼且不懼以手還撫我、注視而稱道其名、最怪者、彼此漸近、由外表而內中、所謂羞怯者、全然免除矣、但免除羞怯、暫而不久、一小時後、彼又整衣而坐、與一小時前無異矣、又隱秘不露矣、事前事後、有敢在彼之前、提及彼所藉以享受之物之名者、彼必面紅低頭而離去也、嗚呼、含羞卽隱秘、隱秘卽興味也、說似矛盾、實爲眞理、』

□ □ □